

12-29

中華民國110年度

中央政府總預算案

臺灣臺東地方檢察署單位預算



臺灣臺東地方檢察署 編



臺灣臺東地方檢察署

目 次

中華民國 110 年度

	頁 次
一、預算總說明.....	1 — 9
二、主要表	
(一)歲入來源別預算表 .....	11 — 12
(二)歲出機關別預算表 .....	13 — 13
二、附屬表	
(一)歲入項目說明提要表 .....	15 — 23
(二)歲出計畫提要及分支計畫概況表 .....	24 — 28
(三)各項費用彙計表 .....	29 — 30
(四)歲出一級用途別科目分析表 .....	32 — 33
(五)資本支出分析表 .....	34 — 35
(六)人事費彙計表 .....	36 — 36
(七)預算員額明細表 .....	38 — 39
(八)公務車輛明細表 .....	40 — 40
(九)現有辦公房舍明細表 .....	42 — 43
(十)收支併列案款對照表 .....	44 — 44
(十一)捐助經費分析表 .. . . . .	46 — 47
(十二)歲出按職能及經濟性綜合分類表.....	48 — 53
(十三)立法院審議中央政府總預算案所提決議、附帶決 議及注意辦理事項辦理情形報告表.....	54 — 60



# 總 說 明



臺灣臺東地方檢察署  
預算總說明  
中華民國 110 年度

一、現行法定職掌

- (一) 機關主要職掌：依法院組織法規定，對於有關刑事案件，實施犯罪偵查、提起公訴、實行公訴、協助自訴、擔當自訴、指揮刑事裁判之執行及其他法令所定職務之執行等。
- (二) 內部分層業務：置檢察長 1 人、主任檢察官、檢察官、檢察事務官、法醫師（檢驗員）各若干人，設觀護人室、書記處、法警室、人事室、會計室、統計室、資訊室及政風室等單位，其主要工作內容說明如下：
1. 檢察長：綜理全署事務。
  2. 主任檢察官、檢察官：辦理刑事案件，實施犯罪偵查、提起公訴、實行公訴、協助自訴、擔當自訴、指揮刑事裁判之執行等。
  3. 檢察事務官：協助檢察官辦理檢察事務。
  4. 觀護人室：執行成年人之保護管束案件、緩起訴社區處遇案件及負責司法保護範疇之相關業務。
  5. 法醫師（檢驗員）：辦理相驗、檢驗、刑事鑑定及解剖等事務。
  6. 書記處：辦理案件收管與執行、訴訟輔導、資料搜集與管理、研究考核、文書及總務等事務。
  7. 法警室：辦理文書送達、人犯拘提及安全防護等事務。
  8. 人事、會計、統計、資訊、政風室：分別辦理人事、歲計(會計)、統計、資訊及政風之相關事務。
- (三) 組織系統圖及預算員額說明表：

1. 組織系統圖：

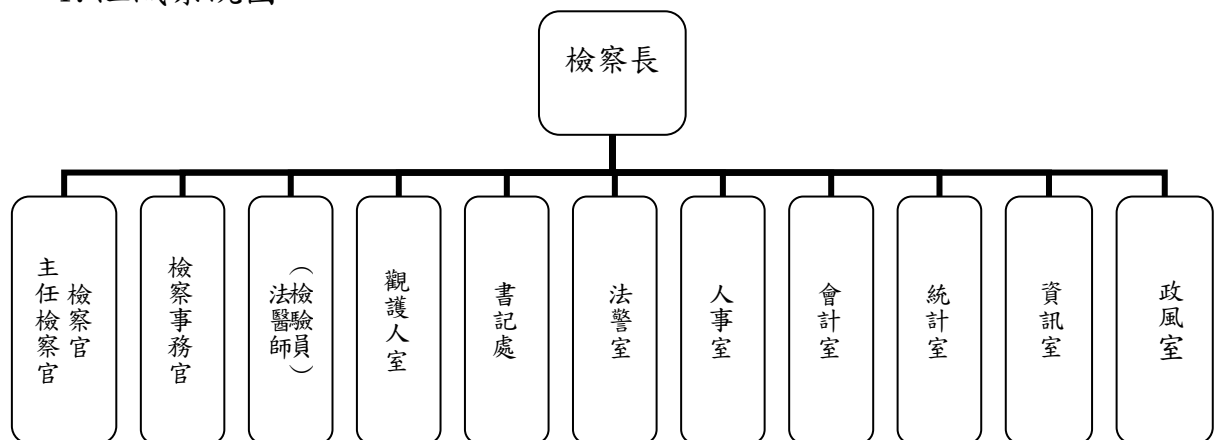

臺灣臺東地方檢察署  
預算總說明  
中華民國 110 年度

2. 預算員額說明表

單位：人

員 額 數															
職員		法警		駐衛警		工友		技工		駕駛		聘用		合計	
本年度	上年度	本年度	上年度	本年度	上年度	本年度	上年度	本年度	上年度	本年度	上年度	本年度	上年度	本年度	上年度
70	69	16	16	-	-	4	4	1	1	7	7	-	-	98	97

本年度預算員額 98 人，較上年度增列職員 1 人。

二、施政目標與重點

「法治建設」為一切建設的基礎，而「奠定法治根基」更是國家建設永續發展的指針。本署致力於檢肅不法、追訴犯罪，實現公平正義、保障人民權益，積極查緝毒品，持續檢肅貪瀆、掃除黑金、加強賄選查察、民生犯罪、破壞國土、電話詐騙、危害婦幼安全等犯罪偵辦工作。嚴守偵查不公開原則，審慎行使強制處分權。貫徹依法行政，提升行政效能，強化為民服務工作，提升機關形象。加強法律宣導，提升民眾法律知識。推動鄉鎮市調解業務功能，以疏減訟源維護社會和諧。妥適運用緩起訴處分，落實寬嚴並濟的刑事司法。加強運用社會勞動制度，避免短期自由刑弊端。運用社會資源推展成年觀護及更生保護工作，預防再犯；加強結合社會資源落實執行犯罪被害人保護工作。本署依據行政院 110 年度施政方針，配合核定預算額度，並針對經社情勢變化及本署未來發展需要，編定 110 年度施政計畫，其目標及重要執行策略如次：

(一) 年度施政目標

1. 全面提升一般行政效能：提高行政效率、強化為民服務工作、提升機關形象。
2. 加強檢察業務、提高辦案績效：加強犯罪追訴、積極調查不法、保障人民權益。
3. 合理調整機關員額：應行政院員額裁減計畫原則辦理。
4. 達成各項計劃與預算配合：節約經常門經費支出，妥適審查緩起訴處分金補助費申請案。



臺灣臺東地方檢察署  
預算總說明  
中華民國 110 年度

(二) 年度重要施政計畫

工作計畫名稱	重要計畫項目	實施內容
一、一般行政	一 加強公文時效管制、追蹤及考核	加速公文流程，縮短公文處理日數，公文能於 5 日內辦畢。
	二 加強受理民眾聲請事項之辦理，推動工作簡化，提高行政效能	對於民眾聲請事項，逐件錄案妥速辦理，貫徹執行分層負責，簡化作業程序，提高行政效率。
二、檢察業務	一 持續肅貪、查緝黑金	一、統合檢察、調查、政風機關(構)戰力，持續落實肅貪工作。 二、定期舉行會議，提昇貪瀆案件偵辦技巧，並持續辦理行政肅貪。 三、結合檢察、警察、調查機關，積極偵辦組織犯罪，加強洗錢防制。
	二 加強查緝毒品犯罪	一、落實執行「安居緝毒」方案，加強查緝社區型毒販。 二、建立毒品資料庫，指定專人建置資料，加強篩選毒品犯罪情資。 三、建立反毒網，擴大反毒宣導成效。
	三 確保國土安全，強力查緝森林盜伐案件	一、結合檢察、警察、林政機關，組成查緝網絡，統合情資加強查緝森林盜伐案件。 二、建立森林盜伐案件資料庫，指定專人建置資料，加強篩選犯罪情資。
	四 加強婦幼安全保護，查緝人口販運案件	一、積極偵辦妨害性自主案件及兒童及少年性剝削案件，保護婦幼安全。 二、積極偵辦人口販運案件。

# 臺灣臺東地方檢察署

## 預算總說明

### 中華民國 110 年度

#### 三、以前年度實施狀況及成果概述

##### (一)前(108)年度計畫實施成果概述

工作計畫	實施概況	實施成果
一、一般行政:加強公文時效管制、追蹤及考核	加速公文流程，縮短公文處理日數。普通公文能於5日內辦畢，急件公文能於2日內辦畢。	公文平均每月424件以上，辦結日數2.12日。
二、一般行政:加強受理民眾聲請事項之辦理,推動工作簡化,提高行政效能	對於民眾聲請事項,逐件錄案妥速辦理,貫徹執行分層負責,簡化作業程序,提高行政效率。	受理聲請平均每月280件以上,各承辦人員均依規定於期限內完成。
三、檢察業務:持續肅貪、查緝黑金	<ol style="list-style-type: none"> <li>1. 統合檢察、調查、政風機關(構)戰力,持續落實肅貪工作。</li> <li>2. 定期舉行會議,提昇貪瀆案件偵辦技巧,並持續辦理行政肅貪。</li> <li>3. 結合檢察、警察、調查機關,積極偵辦組織犯罪,加強洗錢防制。</li> </ol>	<ol style="list-style-type: none"> <li>1. 辦理貪瀆案件,受理27件、起訴13件。</li> <li>2. 於3月13日、6月12日、9月23日及12月11日召開「肅貪執行小組會議」,討論貪瀆案件不起訴案例並函請追究2名被告行政責任。與會單位就起訴案件偵查經過做案例分享,並遵照最高檢察署指示,由肅貪專組主任做貪瀆案件無罪分析報告。</li> <li>3. 辦理組織犯罪案件,受理26件、起訴22件。辦理洗錢防制法案件,受理161件、起訴111件。</li> </ol>

臺灣臺東地方檢察署  
預算總說明  
中華民國 110 年度

工作計畫	實施概況	實施成果
<p>四、檢察業務:加強查緝毒品犯罪</p>	<ol style="list-style-type: none"> <li>1. 落實執行「安居緝毒」方案，加強查緝社區型毒販。</li> <li>2. 建立毒品資料庫，指定專人建置資料，加強篩選毒品犯罪情資。</li> <li>3. 建立反毒網，擴大反毒宣導成效。</li> </ol>	<ol style="list-style-type: none"> <li>1. 於 3 月 5 日至 3 月 19 日配合臺灣高等檢察署進行第 3 波安居緝毒專案，移送人數 13 人，聲押 11 人，准押 11 人；於 7 月 22 日至 8 月 5 日進行第 4 波安居緝毒專案，移送人數 11 人，聲押 11 人，准押 9 人。</li> <li>2. 辦理毒品案件，受理 1,002 件、起訴 561 件 596 人。由一位檢察事務官專責建置毒品資料庫情資。</li> <li>3. 結合醫院辦理藥癮治療團體 6 場次計 54 人次。 結合各級學校參訪進行反毒宣導 10 場次計 607 人次。 結合機關團體辦理反毒宣導 122 場次計 5,730 人次。 參加毒品危害防制中心業務聯繫會議 4 場次。 常態性反毒宣導課程及影片播放 988 場次計 5,297 人次。</li> </ol>
<p>五、檢察業務:確保國土安全,強力查緝森林盜伐案件</p>	<ol style="list-style-type: none"> <li>1. 結合檢察、警察、林政機關，組成查緝網路，統合情資加強查緝森林盜伐案件。</li> <li>2. 建立森林盜伐案件資料庫，指定專人建置資料，加強篩選犯罪情資。</li> </ol>	<ol style="list-style-type: none"> <li>1. 於 4 月 9 日召開「成立臺東地區查緝國土保育暨環保犯罪聯繫平台第一次聯繫會議」，加強各查緝單位聯繫。 辦理森林法案件，受理 32 件 61 人、起訴 19 件 30 人。 辦理其他破壞國土案件，受理 43 件 61 人、起訴 8 件 9 人。</li> <li>2. 由一位檢察事務官專責建置森林盜伐資料庫情資。</li> </ol>

臺灣臺東地方檢察署  
預算總說明  
中華民國 110 年度

工作計畫	實施概況	實施成果
六、檢察業務-加強婦 幼安全保護，查緝 人口販運案件	1. 積極偵辦妨害性 自主案件及兒童 及少年性剝削案 件，保護婦幼安 全。  2. 積極偵辦人口販 運案件。	1. 於 3 月 13 日、6 月 12 日、9 月 23 日及 12 月 11 日召開「兒少性剝削、人口販運暨婦 幼保護執行小組」會議，討論重大兒虐案件 偵辦流程及案例分享。 辦理妨害性自主案件受理 100 件 104 人，起 訴 42 件 42 人。 辦理兒童及少年性剝削案件，受理 9 件、起 訴 6 件。  2. 受理人口販運案件 0 件，0 人。

臺灣臺東地方檢察署  
預算總說明  
中華民國 110 年度

(二)上年度已過期間(109年1月1日至6月30日止)計畫實施成果概述

工作計畫	實施概況	實施成果
一、一般行政:加強公文時效管制、追蹤及考核	加速公文流程，縮短公文處理日數。普通公文能於5日內辦畢，急件公文能於2日內辦畢。	公文平均每月 222 件以上，辦結日數 2.33 日。
二、一般行政: 加強受理民眾聲請事項之辦理,推動工作簡化,提高行政效能	對於民眾聲請事項，逐件錄案妥速辦理，貫徹執行分層負責，簡化作業程序，提高行政效率。	受理聲請平均每月 276 件以上，各承辦人員均依規定於期限內完成。
三、檢察業務:持續肅貪、查緝黑金	<ol style="list-style-type: none"> <li>1. 統合檢察、調查、政風機關(構)戰力，持續落實肅貪工作。</li> <li>2. 定期舉行會議，提昇貪瀆案件偵辦技巧，並持續辦理行政肅貪。</li> <li>3. 結合檢察、警察、調查機關，積極偵辦組織犯罪，加強洗錢防制。</li> </ol>	<ol style="list-style-type: none"> <li>1. 辦理貪瀆案件，受理 11 件、起訴 3 件。</li> <li>2. 於 3 月 18 日及 6 月 17 日召開「肅貪執行小組會議」，由主任檢察官報告貪瀆案件無罪判決案例分析，政風室報告貪瀆案件不起訴案例並函請追究被告行政責任。與會單位就起訴案件偵查經過做案例分享。</li> <li>3. 辦理組織犯罪案件，受理 3 件、起訴 0 件。辦理洗錢防制法案件，受理 73 件、起訴 32 件。</li> </ol>

臺灣臺東地方檢察署  
預算總說明  
中華民國 110 年度

工作計畫	實施概況	實施成果
四、檢察業務:加強查緝毒品犯罪	<ol style="list-style-type: none"> <li>1. 落實執行「安居緝毒」方案，加強查緝社區型毒販。</li> <li>2. 建立毒品資料庫，指定專人建置資料，加強篩選毒品犯罪情資。</li> <li>3. 建立反毒網，擴大反毒宣導成效。</li> </ol>	<ol style="list-style-type: none"> <li>1. 於7月15日至7月29日配合臺灣高等檢察署進行第5波安居緝毒專案，移送人數21人。聲押10人，准押5人。</li> <li>2. 辦理毒品案件，受理523件、起訴242件248人。由一位檢察事務官專責建置毒品資料庫情資。</li> <li>3. 協助監所進行收容人反毒教育課程宣導5場次計750人次。 辦理緩起訴法治教育反毒宣導5場次400人次。 辦理社會勞動專案進行反毒宣導3場次60人次。 結合廣播電台進行反毒宣導1場次計1,000人次。 參加毒品危害防制中心業務聯繫會議及諮詢委員會議4場次。 常態性反毒宣導課程及影片播放64場次計1267人次。</li> </ol>
五、檢察業務:確保國土安全,強力查緝森林盜伐案件	<ol style="list-style-type: none"> <li>1. 結合檢察、警察、林政機關，組成查緝網路，統合情資加強查緝森林盜伐案件。</li> <li>2. 建立森林盜伐案件資料庫，指定專人建置資料，加強篩選犯罪情資。</li> </ol>	<ol style="list-style-type: none"> <li>1. 已成立「臺東地區查緝國土保育暨環保犯罪聯繫平台」，加強各查緝單位聯繫。 辦理森林法案件，受理10件16人、起訴2件2人。 辦理其他破壞國土案件，受理18件26人起訴1件1人。</li> <li>2. 由一位檢察事務官專責建置森林盜伐資料庫情資。</li> </ol>

臺灣臺東地方檢察署  
預算總說明  
中華民國 110 年度

工作計畫	實施概況	實施成果
六、檢察業務-加強婦 幼安全保護,查緝 人口販運案件	1. 積極偵辦妨害性 自主案件及兒童 及少年性剝削案 件,保護婦幼安 全。  2. 積極偵辦人口販 運案件。	1. 於 3 月 18 日及 6 月 17 日召開「兒少性剝 削、人口販運暨婦幼保護執行小組」會議, 討論重大兒虐案件偵辦流程及案例分享。 辦理妨害性自主案件受理 61 件 64 人,起 訴 7 件 7 人。 辦理兒童及少年性剝削案件受理 0 件、起訴 0 件。 2. 受理人口販運案件 2 件, 0 人。

本頁空白



# 主 要 表



# 臺灣臺東地方檢察署 歲入來源別預算表

中華民國 110 年度

單位：新臺幣千元

經資門併計

科 目				本年度預算數	上年度預算數	前年度決算數	本年度與 上年度比較	說 明	
款	項	目	節						名稱及編號
				合計	132,242	123,235	148,519	9,007	
2				0400000000 罰款及賠償收入	131,348	122,306	147,285	9,042	
	122			0423600000 臺灣臺東地方檢察署	131,348	122,306	147,285	9,042	
		1		0423600100 罰金罰鍰及怠金	96,779	99,772	89,942	-2,993	
			1	0423600101 罰金罰鍰	96,779	99,772	89,942	-2,993	本年度預算數係法院判決罰金或得易科罰金等收入。
			2	0423600200 沒入及沒收財物	34,452	22,512	57,028	11,940	
			1	0423600201 沒入金	34,363	22,419	56,991	11,944	本年度預算數係沒入刑事保證金、贓證物款及緩起訴處分金等收入，其中緩起訴處分金及認罪協商金提撥7,101千元作為補助公益團體、犯罪被害補償金及行政管理之用。
			2	0423600202 沒收物變價	89	93	37	-4	本年度預算數係沒入贓證物及違禁品之變價收入。
		3		0423600300 賠償收入	117	22	315	95	
			1	0423600301 一般賠償收入	-	3	2	-3	上年度預算數係廠商違約逾期交貨之賠償收入。
			2	0423600302 賠償求償收入	117	19	313	98	本年度預算數係向犯罪行為人求償收入。
3				0500000000 規費收入	4	4	2	0	
	101			0523600000 臺灣臺東地方檢察署	4	4	2	0	
		1		0523600300 使用規費收入	4	4	2	0	
			1	0523600303 資料使用費	4	4	2	0	本年度預算數係受理律師閱卷影印等收入。
4				0700000000 財產收入	47	34	99	13	

**臺灣臺東地方檢察署  
歲入來源別預算表**

中華民國 110 年度

單位：新臺幣千元

經資門併計

款	科 目			本年度預算數	上年度預算數	前年度決算數	本年度與 上年度比較	說 明	
	項	目	節						名稱及編號
7	137	1	1	0723600000 臺灣臺東地方檢察署	47	34	99	13	
				0723600100 財產孳息	22	24	12	-2	
				0723600101 利息收入	17	19	7	-2	本年度預算數係向犯罪行為人求償之利息收入。
				0723600103 租金收入	5	5	5	0	本年度預算數係提款機場地租金收入。
				0723600500 廢舊物資售價	25	10	87	15	本年度預算數係出售廢舊物品等收入。
				1200000000 其他收入	843	891	1,132	-48	
	135	1	1	1223600000 臺灣臺東地方檢察署	843	891	1,132	-48	
				1223600200 雜項收入	843	891	1,132	-48	
				1223600201 收回以前年度歲出	-	-	142	-	前年度決算數係收回犯罪被害補償金及裁判費等繳庫數。
				1223600210 其他雜項收入	843	891	990	-48	本年度預算數係借用宿舍員工自薪資扣回繳庫數及宿舍管理費等收入。

**臺灣臺東地方檢察署  
歲出機關別預算表**

中華民國 110 年度

單位：新臺幣千元

經資門併計

科 目				本年度預算數	上年度預算數	本年度與 上年度比較	說 明				
款	項	目	節					名稱及編號			
12	29			0023000000 法務部主管							
				0023600000 臺灣臺東地方檢察署	142,987	147,443	-4,456	本科目上年度法定預算數142,959千元，連同由法務部「法務行政」科目移入4,484千元，共計如表列上年度預算數。			
				3423600000 司法支出	142,987	147,443	-4,456				
				1	3423600100 一般行政	123,108	125,084		-1,976	1. 本年度預算數123,108千元，包括人事費11,575千元，業務費11,491千元，獎補助費42千元。 2. 本年度預算數之內容與上年度之比較如下： ： (1) 人員維持費111,575千元，較上年度核實減列人事費3,321千元。 (2) 基本行政工作維持費11,533千元，較上年度增列通訊費等1,345千元。	
					3423601000 檢察業務	19,623	21,283		-1,660	1. 本科目上年度法定預算數16,799千元，配合科目調整，由法務部「法務行政」科目移入業務費4,484千元，共計如列數。 2. 本年度預算數19,623千元，包括業務費12,125千元，設備及投資588千元，獎補助費6,910千元。 3. 本年度預算數之內容與上年度之比較如下： ： (1) 辦理刑事案件偵查及執行等業務經費12,777千元，較上年度減列購置辦公設備等經費1,885千元。 (2) 督導鄉鎮市調解及辦理觀護業務經費6,846千元，較上年度增列尿液檢驗鑑定等經費225千元。	
				3	1	3423609000 一般建築及設備	-		820	-820	
						3423609011 交通及運輸設備	-		820	-820	上年度購置偵防車1輛預算業已編竣，所列820千元如數減列。
				4		3423609800 第一預備金	256		256	0	仍照上年度預算數編列。

本頁空白

# 附 屬 表





# 臺灣臺東地方檢察署 歲入項目說明提要表

中華民國110年度

單位：新臺幣千元

來源子目及細目與編號	0423600100 罰金罰鍰及怠金 -0423600101 罰金罰鍰	預算金額	96,779	承辦單位	檢察官室、紀錄科、執行科
------------	--	------	--------	------	--------------

## 歲 入 項 目 說 明

一、項目內容 係法院判決罰金或得易科罰金等收入。	二、法令依據 依據刑法、公司法及稅捐稽徵法等規定辦理。
-----------------------------	--------------------------------

## 金 額 及 說 明

款	項	目	節	名 稱	金 額	說 明
2				0400000000 罰款及賠償收入	96,779	
	122			0423600000 臺灣臺東地方檢察署	96,779	
		1		0423600100 罰金罰鍰及怠金	96,779	
			1	0423600101 罰金罰鍰	96,779	本年度預算數係法院判決罰金或得易科罰金等收入。

**臺灣臺東地方檢察署  
歲入項目說明提要表**

中華民國110年度

單位：新臺幣千元

來源子目及細目與編號	0423600200 沒入及沒收財物	-0423600201 -沒入金	預算金額	34,363	承辦單位	檢察官室、紀錄科、執行科
------------	-----------------------	---------------------	------	--------	------	--------------

**歲 入 項 目 說 明**

- |  |                                    |
|--|------------------------------------|
| <p>一、項目內容<br/>係沒入刑事保證金、贓證物款、緩起訴處分金、協商認罪判決金、緩刑判決金等收入。</p> | <p>二、法令依據<br/>依據刑法、刑事訴訟法等規定辦理。</p> |
|--|------------------------------------|

**金 額 及 說 明**

款	項	目	節	名 稱	金 額	說 明
2				0400000000 罰款及賠償收入	34,363	
	122			0423600000 臺灣臺東地方檢察署	34,363	
		2		0423600200 沒入及沒收財物	34,363	
			1	0423600201 沒入金	34,363	本年度預算數包括： 1. 係沒入刑事保證金、贓證物款及緩刑判決金等收入14,380千元。 2. 係緩起訴處分金及認罪協商金等收入19,983千元，屬收支併列項目，其中7,101千元，作為撥充補助相關公益團體、犯罪被害人保護機構、犯罪被害補償金及行政管理費經費之用。

**臺灣臺東地方檢察署  
歲入項目說明提要表**

中華民國110年度

單位：新臺幣千元

來源子目及細目與編號	0423600200 沒入及沒收財物	-0423600202 -沒收物變價	預算金額	89	承辦單位	檢察官室、紀錄科、執行科
------------	-----------------------	-----------------------	------	----	------	--------------

歲 入 項 目 說 明

- |  |                              |
|--|------------------------------|
| <p>一、項目內容<br/>係檢察機關查獲之贓證物及違禁品經法院裁定予以沒入等變價收入。</p> | <p>二、法令依據<br/>依據刑法等規定辦理。</p> |
|--|------------------------------|

金 額 及 說 明

款	項	目	節	名 稱	金 額	說 明
2				0400000000 罰款及賠償收入	89	
	122			0423600000 臺灣臺東地方檢察署	89	
		2		0423600200 沒入及沒收財物	89	
			2	0423600202 沒收物變價	89	本年度預算數係查獲之贓證物及違禁品，經法院裁定予以沒入等變價收入。

**臺灣臺東地方檢察署  
歲入項目說明提要表**

中華民國110年度

單位：新臺幣千元

來源子目及細目與編號	0423600300 賠償收入	-0423600302 -賠償求償收入	預算金額	117	承辦單位	檢察事務官室
------------	--------------------	------------------------	------	-----	------	--------

歲 入 項 目 說 明

- |  |                                 |
|--|---------------------------------|
| <p>一、項目內容<br/>辦理犯罪被害人補償金依法向犯罪行為人求償之收入。</p> | <p>二、法令依據<br/>犯罪被害人保護法第12條。</p> |
|--|---------------------------------|

金 額 及 說 明

款	項	目	節	名 稱	金 額	說 明
2				0400000000 罰款及賠償收入	117	
	122			0423600000 臺灣臺東地方檢察署	117	
		3		0423600300 賠償收入	117	
			2	0423600302 賠償求償收入	117	本年度預算數係依犯罪被害人保護法第12條規定向犯罪行為人求償收入。

**臺灣臺東地方檢察署  
歲入項目說明提要表**

中華民國110年度

單位：新臺幣千元

來源子目及細目與編號	0523600300 使用規費收入	-0523600303 -資料使用費	預算金額	4	承辦單位	總務科
------------	----------------------	-----------------------	------	---	------	-----

歲 入 項 目 說 明

- |                                    |  |
|------------------------------------|--|
| <p>一、項目內容<br/>係民眾(律師)閱卷影印費等收入。</p> | <p>二、法令依據<br/>依據規費法、刑事訴訟法及檢察機關律師閱卷要點等規定辦理。</p> |
|------------------------------------|--|

金 額 及 說 明

款	項	目	節	名 稱	金 額	說 明
3				0500000000 規費收入	4	
	101			0523600000 臺灣臺東地方檢察署	4	
		1		0523600300 使用規費收入	4	
			1	0523600303 資料使用費	4	本年度預算數係民眾(律師)閱卷影印費等收入。

**臺灣臺東地方檢察署  
歲入項目說明提要表**

中華民國110年度

單位：新臺幣千元

來源子目及細目與編號	0723600100 財產孳息	-0723600101 -利息收入	預算金額	17	承辦單位	檢察事務官室
------------	--------------------	----------------------	------	----	------	--------

歲 入 項 目 說 明

一、項目內容 係向犯罪行為人求償之利息收入。	二、法令依據 依犯罪被害人保護法及民法等相關規定辦理。
---------------------------	--------------------------------

金 額 及 說 明

款	項	目	節	名 稱	金 額	說 明
4				0700000000 財產收入	17	
	137			0723600000 臺灣臺東地方檢察署	17	
		1		0723600100 財產孳息	17	
			1	0723600101 利息收入	17	本年度預算數係向犯罪行為人求償之利息收入。

**臺灣臺東地方檢察署  
歲入項目說明提要表**

中華民國110年度

單位：新臺幣千元

來源子目及細目與編號	0723600100 財產孳息	-0723600103 -租金收入	預算金額	5	承辦單位	總務科
------------	--------------------	----------------------	------	---	------	-----

歲 入 項 目 說 明

一、項目內容 係提供場地予郵局提款機機場地租金收入。	二、法令依據 依據國有財產法及合約等相關規定辦理。
-------------------------------	------------------------------

金 額 及 說 明

款	項	目	節	名 稱	金 額	說 明
4				0700000000 財產收入	5	
	137			0723600000 臺灣臺東地方檢察署	5	
		1		0723600100 財產孳息	5	
			2	0723600103 租金收入	5	本年度預算數係提供場地予郵局提款機之場地租金收入。

**臺灣臺東地方檢察署  
歲入項目說明提要表**

中華民國110年度

單位：新臺幣千元

來源子目及細目與編號	0723600500 廢舊物資售價	預算金額	25	承辦單位	總務科
------------	----------------------	------	----	------	-----

歲 入 項 目 說 明

一、項目內容

係出售廢舊物品等之收入。

二、法令依據

依據國有財產法及各機關奉准報廢財產之變賣及估價作業程序等規定辦理。

金 額 及 說 明

款	項	目	節	名 稱	金 額	說 明
4				0700000000 財產收入	25	
	137			0723600000 臺灣臺東地方檢察署	25	
		2		0723600500 廢舊物資售價	25	本年度預算數係出售廢舊物品等收入。



# 臺灣臺東地方檢察署 歲入項目說明提要表

中華民國110年度

單位：新臺幣千元

來源子目及細目與編號	1223600200 雜項收入	-1223600210 -其他雜項收入	預算金額	843	承辦單位	總務科
------------	--------------------	------------------------	------	-----	------	-----

## 歲 入 項 目 說 明

**一、項目內容**

係借用宿舍員工按月自薪資扣回繳庫數及宿舍管理費等收入。

**二、法令依據**

依據全國軍公教員工待遇支給要點、中央各機關職務宿舍管理費收費基準及法務部70年11月10日法(70)會字第13709號函等相關規定辦理。

## 金 額 及 說 明

款	項	目	節	名 稱	金 額	說 明
7				1200000000 其他收入	843	
	135			1223600000 臺灣臺東地方檢察署	843	
		1		1223600200 雜項收入	843	
			2	1223600210 其他雜項收入	843	本年度預算數係借用宿舍員工自薪資扣回繳庫數及宿舍管理費等收入。

**臺灣臺東地方檢察署**  
**歲出計畫提要及分支計畫概況表**  
中華民國110年度

經資門併計

單位：新臺幣千元

工作計畫名稱及編號	3423600100 一般行政	預算金額	123,108
-----------	-----------------	------	---------

計畫內容：

本計畫係辦理一般行政之經常性工作業務。

預期成果：

預期可以完成所有工作，並求迅速正確，提高工作效率。

分支計畫及用途別科目	金額	承辦單位	說明
01 人員維持	111,575	本署各科室	本計畫本年度編列人事費111,575千元，其內容如下：
1000 人事費	111,575		
1015 法定編制人員待遇	68,233		1.法定編制人員待遇68,233千元，係職員86人之薪俸、加給等。
1025 技工及工友待遇	4,922		2.技工及工友待遇4,922千元，係技工1人、駕駛7人及工友4人之工餉、加給等。
1030 獎金	16,877		3.獎金16,877千元，係考績獎金及年終工作獎金等。
1035 其他給與	1,472		4.其他給與1,472千元，係休假補助及員工因公傷殘死亡慰問金等。
1040 加班值班費	7,800		5.加班值班費7,800千元，係加、值班費及不休假加班費等。
1050 退休離職儲金	5,729		6.退休離職儲金5,729千元，係現職人員依法應提撥之退休、離職儲金等。
1055 保險	6,542		7.保險6,542千元，係現職人員依法應提撥之公、勞、健保費等。
02 基本行政工作維持	11,533	本署各科室	本計畫本年度編列11,533千元，其內容如下：
2000 業務費	11,491		1.業務費11,491千元，包括：
2003 教育訓練費	625		(1)教育訓練費625千元，係實施員工教育訓練等經費。
2006 水電費	2,702		(2)水電費2,702千元。
2009 通訊費	2,970		(3)通訊費2,970千元，係郵資、電話及數據通訊費等。
2018 資訊服務費	285		(4)資訊服務費285千元，係資訊設備之保養、維修及操作等服務費。
2024 稅捐及規費	23		(5)稅捐及規費23千元，係車輛牌照稅及燃料費等。
2027 保險費	121		(6)保險費121千元，係辦公房屋、車輛及志工等之保險費。
2051 物品	1,261		(7)物品1,261千元，包括：
2054 一般事務費	1,850		<1>資訊耗材等經費325千元。
2063 房屋建築養護費	508		<2>一般行政業務所需文具紙張等消耗品212千元。
2066 車輛及辦公器具養護費	379		<3>車輛油料費355千元，係按機車、中小型汽車，按汽油每公升價格25.60元、柴油每公升價格21.70元計列。
2069 設施及機械設備養護費	608		
2072 國內旅費	65		
2093 特別費	94		
4000 獎補助費	42		
4085 獎勵及慰問	42		

**臺灣臺東地方檢察署**  
**歲出計畫提要及分支計畫概況表**  
中華民國110年度

經資門併計

單位：新臺幣千元

工作計畫名稱及編號	3423600100 一般行政	預算金額	123,108
分支計畫及用途別科目	金額	承辦單位	說 明
			<p>&lt;4&gt;非消耗性辦公用具購置經費369千元。</p> <p>(8)一般事務費1,850千元，包括：</p> <p>&lt;1&gt;文康活動費196千元，係按員工98人，每人每年2,000元計列。</p> <p>&lt;2&gt;員工健康檢查補助費39千元，係按檢察官2人，每人每年14,000元，職員3人，每人每年3,500元計列。</p> <p>&lt;3&gt;員工協助方案相關經費10千元。</p> <p>&lt;4&gt;各類書表印製費等278千元。</p> <p>&lt;5&gt;法警制服費106千元，係按法警16人，每人每年6,670元計列。</p> <p>&lt;6&gt;拘提被告應訊逾時之供餐費50千元。</p> <p>&lt;7&gt;環境清潔、會場佈置等經費1,061千元。</p> <p>。</p> <p>&lt;8&gt;一般行政事務經費70千元。</p> <p>&lt;9&gt;法律座談、檢察官等會議經費40千元。</p> <p>。</p> <p>(9)房屋建築養護費508千元。</p> <p>(10)車輛及辦公器具養護費379千元，包括：</p> <p>&lt;1&gt;車輛養護費289千元，係按公務機車5輛，每輛每年1,700元，公務汽車未滿2年者3輛，每輛每年8,500元，滿6年以上者5輛，每輛每年51,000元計列。</p> <p>&lt;2&gt;辦公器具養護費90千元，係按職員86人，每人每年1,048元計列。</p> <p>(11)設施及機械設備養護費608千元。</p> <p>(12)國內旅費65千元，係處理一般公務或特定工作計畫於國內地區所需之差旅費。</p> <p>(13)特別費94千元，係按首長每月7,800元計列。</p> <p>2.獎補助費42千元，係退休退職人員三節慰問金，按每人每年6,000元計列。</p>

**臺灣臺東地方檢察署**  
**歲出計畫提要及分支計畫概況表**  
中華民國110年度

經資門併計

單位：新臺幣千元

工作計畫名稱及編號	3423601000 檢察業務	預算金額	19,623
-----------	-----------------	------	--------

計畫內容：  
本計畫係依法律規定辦理刑事案件之偵察及執行有關提起公訴以及裁判之執行等，除檢察官擔任指揮外，分配書記官、通譯、法警等分別辦理紀錄、通譯、傳喚提解人犯等工作。

預期成果：  
預期可以達成刑罰目的。

分支計畫及用途別科目	金額	承辦單位	說明
01 辦理刑事案件偵查及執行等業務	12,777	檢察官室、紀錄科、執行科	本計畫本年度編列12,777千元，其內容如下： 1. 業務費5,279千元，包括：
2000 業務費	5,279		(1) 通訊費1,165千元，係郵資、電話及數據通訊費等。
2009 通訊費	1,165		(2) 按日按件計資酬金563千元，包括：
2036 按日按件計資酬金	563		<1>特約通譯報酬25千元。
2051 物品	666		<2>聘請講師演講或授課之鐘點費50千元。
2054 一般事務費	1,658		<3>相驗解剖及檢驗鑑定之評鑑裁判費488千元。
2072 國內旅費	1,227		(3) 物品666千元，包括：
3000 設備及投資	588		<1>檢察業務所需文具紙張等消耗品334千元。
3035 雜項設備費	588		<2>開庭錄音耗材經費232千元。
4000 獎補助費	6,910		<3>非消耗性辦公用具購置經費100千元。
4040 對國內團體之捐助	3,894		(4) 一般事務費1,658千元，包括：
4065 社會福利津貼及濟助	3,016		<1>防制貪污與經濟犯罪業務經費50千元。
			<2>刑事案件偵查及組織犯罪防制業務經費481千元。
			<3>兒童及少年性剝削防制業務經費140千元。
			<4>肅貪、查賄、反(戒)毒及掃黑業務經費420千元。
			<5>檢察業務其他事務性經費30千元。
			<6>辦理緩起訴處分金暨認罪協商判決金提撥款補助事項相關經費191千元。
			<7>辦理區域聯防緝毒業務等經費346千元。
			(5) 國內旅費1,227千元，包括：
			<1>證人、特約通譯及鑑定人日旅費873千元。
			<2>防制貪污與組織、經濟犯罪等業務差旅費100千元。

**臺灣臺東地方檢察署**  
**歲出計畫提要及分支計畫概況表**  
中華民國110年度

經資門併計

單位：新臺幣千元

工作計畫名稱及編號	3423601000 檢察業務	預算金額	19,623
分支計畫及用途別科目	金額	承辦單位	說 明
02 督導鄉鎮市調解及辦理觀護業務	6,846	觀護人室	<p>&lt;3&gt;刑事案件偵查執行、相、勘驗及拘提等業務差旅費90千元。</p> <p>&lt;4&gt;兒童及少年性剝削防制等業務差旅費104千元。</p> <p>&lt;5&gt;肅貪、查賄、反(戒)毒及掃黑等業務差旅費60千元。</p> <p>2.設備及投資588千元，係零星設備購置經費。</p> <p>3.獎補助費6,910千元，係緩起訴處分金及認罪協商金提撥補助相關公益團體、犯罪被害人保護機構及犯罪被害補償金經費。</p> <p>本計畫本年度編列業務費6,846千元，其內容如下：</p>
2000 業務費	6,846		1.兼職費22千元，係犯罪被害人補償會議審議委員兼職費。
2030 兼職費	22		2.臨時人員酬金5,255千元，包括：
2033 臨時人員酬金	5,255		(1)遴用採尿人員辦理尿液採集事務等經費758千元。
2036 按日按件計資酬金	1,270		(2)易服社會勞動計畫僱用觀護助理員所需人力費用4,497千元。
2051 物品	50		3.按日按件計資酬金1,270千元，係尿液檢驗鑑定費。
2054 一般事務費	92		4.物品50千元，係尿液檢驗耗材等經費。
2072 國內旅費	157		5.一般事務費92千元，包括：
			(1)犯罪被害人保護業務經費22千元。
			(2)鄉鎮市調解及觀護業務等經費20千元。
			(3)緩起訴社區處遇經費30千元。
			(4)緩刑社區處遇經費20千元。
			6.國內旅費157千元，包括：
			(1)毒品危害防制業務差旅費52千元。
			(2)犯罪被害人保護業務差旅費27千元。
			(3)鄉鎮市調解業務差旅費28千元。
			(4)訪視受保護管束人業務差旅費30千元。
			(5)緩刑社區處遇業務差旅費20千元。

**臺灣臺東地方檢察署**  
**歲出計畫提要及分支計畫概況表**  
 中華民國110年度

經資門併計

單位：新臺幣千元

工作計畫名稱及編號	3423609800 第一預備金	預算金額	256
-----------	------------------	------	-----

計畫內容：  
 依預算法第22條規定編列以支應各項經費之不足。

預期成果：  
 便利業務推展，促進行政效能。

分支計畫及用途別科目	金額	承辦單位	說明
01 第一預備金	256	總務科	本計畫本年度第一預備金編列256千元，依預算法第64條規定申請動支。
6000 預備金	256		
6005 第一預備金	256		

**臺灣臺東地方檢察署  
各項費用彙計表**

中華民國110年度

單位：新臺幣千元

工作計畫名稱及編號 第一、二級用途別 科目名稱及編號	3423600100 一般行政	3423601000 檢察業務	3423609800 第一預備金	合 計
合 計	123,108	19,623	256	142,987
1000 人事費	111,575	-	-	111,575
1015 法定編制人員待遇	68,233	-	-	68,233
1025 技工及工友待遇	4,922	-	-	4,922
1030 獎金	16,877	-	-	16,877
1035 其他給與	1,472	-	-	1,472
1040 加班值班費	7,800	-	-	7,800
1050 退休離職儲金	5,729	-	-	5,729
1055 保險	6,542	-	-	6,542
2000 業務費	11,491	12,125	-	23,616
2003 教育訓練費	625	-	-	625
2006 水電費	2,702	-	-	2,702
2009 通訊費	2,970	1,165	-	4,135
2018 資訊服務費	285	-	-	285
2024 稅捐及規費	23	-	-	23
2027 保險費	121	-	-	121
2030 兼職費	-	22	-	22
2033 臨時人員酬金	-	5,255	-	5,255
2036 按日按件計資酬金	-	1,833	-	1,833
2051 物品	1,261	716	-	1,977
2054 一般事務費	1,850	1,750	-	3,600
2063 房屋建築養護費	508	-	-	508
2066 車輛及辦公器具養護費	379	-	-	379
2069 設施及機械設備養護費	608	-	-	608
2072 國內旅費	65	1,384	-	1,449
2093 特別費	94	-	-	94
3000 設備及投資	-	588	-	588
3035 雜項設備費	-	588	-	588
4000 獎補助費	42	6,910	-	6,952
4040 對國內團體之捐助	-	3,894	-	3,894
4065 社會福利津貼及濟助	-	3,016	-	3,016

**臺灣臺東地方檢察署**  
**各項費用彙計表**  
中華民國110年度

單位：新臺幣千元

工作計畫名稱及編號 第一、二級用途別 科目名稱及編號	3423600100 一般行政	3423601000 檢察業務	3423609800 第一預備金	合	計
4085 獎勵及慰問	42	-	-		42
6000 預備金	-	-	256		256
6005 第一預備金	-	-	256		256



本頁空白

臺灣臺東地  
歲出一級用途  
中華民國

科 目				經 常 支				
款	項	目	節	名 稱	人事費	業務費	獎補助費	債務費
12				法務部主管				
	29			臺灣臺東地方檢察署	111,575	23,616	6,952	-
				司法支出	111,575	23,616	6,952	-
		1		一般行政	111,575	11,491	42	-
		2		檢察業務	-	12,125	6,910	-
		4		第一預備金	-	-	-	-

方檢察署  
別科目分析表

110年度

單位：新臺幣千元

出		資本支出					合計
預備金	小計	業務費	設備及投資	獎補助費	預備金	小計	
256	142,399	-	588	-	-	588	142,987
256	142,399	-	588	-	-	588	142,987
-	123,108	-	-	-	-	-	123,108
-	19,035	-	588	-	-	588	19,623
256	256	-	-	-	-	-	256

科 目				設 備				
款	項	目	節	名 稱 及 編 號	土地	房屋建築及設備	公共建設及設施	機械設備
12				002300000 法務部主管				
	29			002360000 臺灣臺東地方檢察署	-	-	-	-
				342360000 司法支出	-	-	-	-
		2		342360100 檢察業務	-	-	-	-

方檢察署  
分析表  
110年度

單位：新臺幣千元

及		投			其他資本支出	合 計
運輸設備	資訊軟體設備	雜項設備	權 利	投 資		
-	-	588	-	-	-	588
-	-	588	-	-	-	588
-	-	588	-	-	-	588

**臺灣臺東地方檢察署**  
**人事費彙計表**  
中華民國110年度

單位：新臺幣千元

人 事 費 別	金 額	說 明
一、民意代表待遇	-	
二、政務人員待遇	-	
三、法定編制人員待遇	68,233	
四、約聘僱人員待遇	-	
五、技工及工友待遇	4,922	
六、獎金	16,877	
七、其他給與	1,472	
八、加班值班費	7,800	超時加班費4,290千元。
九、退休退職給付	-	
十、退休離職儲金	5,729	
十一、保險	6,542	
十二、調待準備	-	
合 計	111,575	

本頁空白

**臺灣臺東地  
預算員額**  
中華民國

科 目				員 額 ( 單位：													
款	項	目	節 名 稱	職 員		警 察		法 警		駐 警		工 友		技 工		駕 駛	
				本年度	上年度	本年度	上年度	本年度	上年度	本年度	上年度	本年度	上年度	本年度	上年度	本年度	上年度
12			002300000 法務部主管														
	29		002360000 臺灣臺東地方檢察署	70	69	-	-	16	16	-	-	4	4	1	1	7	7
		1	3423600100 一般行政	70	69	-	-	16	16	-	-	4	4	1	1	7	7



方檢察署  
明細表  
110年度

單位：新臺幣千元

人								年 需 經 費			說 明
聘 用		約 僱		駐外雇員		合 計		本 年 度	上 年 度	比 較	
本 年 度	上 年 度	本 年 度	上 年 度	本 年 度	上 年 度	本 年 度	上 年 度				
-	-	-	-	-	-	98	97	103,775	107,173	-3,398	
-	-	-	-	-	-	98	97	103,775	107,173	-3,398	1. 本年度預算員額98人，較上年度增列職員1人。 2. 「一般行政－基本行政工作維持」之業務費項下，預計進用勞務承攬3人，經費1,166千元。 3. 「檢察業務－督導鄉鎮市調解及辦理觀護業務」之業務費項下，預計進用臨時人員2人，經費758千元。 4. 「檢察業務－督導鄉鎮市調解及辦理觀護業務」之業務費項下，預計進用臨時人員（觀護佐理員）9人，經費4,497千元。 5. 以法務部「法務行政-辦理司法保護業務」之業務費項下，預計進用勞務承攬(毒品業務觀護助理人員)1人，所需經費535千元，辦理觀護毒品業務。 6. 以法務部「法務行政-辦理司法保護業務」之業務費項下，預計進用臨時人員(觀護心理處遇師)1人，所需經費759千元，辦理心理處遇業務。

**臺灣臺東地方檢察署  
公務車輛明細表**

中華民國110年度

單位：新臺幣千元

車輛數	車輛種類	乘客人數 不含司機	購置 年月	汽缸總 排氣量 (立方公分)	油料費			養護費	其他	備註
					數量(公升)	單價(元)	金額			
現有車輛：										
1	首長專用車	4	108.10	1,798	1,140	25.60	29	9	17	BBV-2636。 油電混合動力 車。
1	2 1人座警備車	17	96.11	4,899	1,668	21.70	36	51	8	015-WE。
1	2 1人座警備車	20	108.09	4,009	1,668	21.70	36	9	4	KJA-8812。
1	其他特殊用途車輛	7	89.04	2,694	1,668	25.60	43	9	2	3A-1235。 偵防車。預計 109年10月汰 換。
1	其他特殊用途車輛	4	95.06	2,378	1,668	25.60	43	51	2	3322-MK。 相驗車。
1	其他特殊用途車輛	4	98.05	2,967	1,668	25.60	43	51	2	8951-UP。 相(勘)驗車。
3	一般公務用機車	1	95.04	124	936	25.60	24	5	3	M7Z-170、M7Z- 171、M7Z-17 2。
1	一般公務用機車	1	96.09	124	312	25.60	8	2	1	717-BDV。
1	一般公務用機車	1	97.05	124	312	25.60	8	2	1	082-DYG。
1	勘驗車	4	95.06	2,378	1,668	25.60	43	51	2	3323-MK。
1	勘驗車	4	97.08	2,736	1,668	25.60	43	51	2	6307-UP。
	合 計				14,376		355	289	46	

本頁空白

預算員額： 職員 70 人 技工 1 人  
 警察 0 人 駕駛 7 人  
 法警 16 人 聘用 0 人  
 駐警 0 人 約僱 0 人  
 工友 4 人 駐外雇員 0 人

合計： 98 人

臺灣臺東地  
現有辦公房

中華民國

區 分	自有				無償借用		
	單位數	面積	取得成本	年需養護費	單位數	面積	年需養護費
一、辦公房屋	2幢	16,585.61	89,091	352		-	-
二、機關宿舍	55戶	5,141.84	74,015	156		-	-
1 首長宿舍	1戶	333.76	5,272	14		-	-
2 單房間職務宿舍	28戶	767.97	1,469	24		-	-
3 多房間職務宿舍	26戶	4,040.11	67,274	118		-	-
三、其他		-	-	-		-	-
合 計		21,727.45	163,106	508		-	-

# 方檢察署

## 舍明細表

110年度

單位：新臺幣千元，平方公尺

有償租用或借用					合計			
單位數	面積	押金	租金	年需養護費	面積	押金	租金	年需養護費
	-	-	-	-	16,585.61	-	-	352
	-	-	-	-	5,141.84	-	-	156
	-	-	-	-	333.76	-	-	14
	-	-	-	-	767.97	-	-	24
	-	-	-	-	4,040.11	-	-	118
	-	-	-	-	-	-	-	-
	-	-	-	-	21,727.45	-	-	508

**臺灣臺東地方檢察署**  
**收支併列案款對照表**  
中華民國110年度

單位：新臺幣千元

歲				出		歲				入	
科				目		科				目	
款	項	目	節	名稱及編號	預算數	款	項	目	節	名稱及編號	預算數
12				0023000000 法務部主管	7,101	2				0400000000 罰款及賠償收入	7,101
	29			0023600000 臺灣臺東地方檢察署	7,101		122			0423600000 臺灣臺東地方檢察署	7,101
		2		3423601000 檢察業務	7,101			2		0423600200 沒入及沒收財物	7,101
									1	0423600201 沒入金	7,101

本頁空白

捐 助 計 畫	計 畫 起 訖 年 度	捐 助 對 象	捐 助 內 容	捐 助
				經 常 人 事 費
合計				-
1.對團體之捐助				-
4040 對國內團體之捐助				-
(1)3423601000				-
檢察業務				
[1]緩起訴處分金及認罪協商 金提撥補助相關公益團體	01	經常性 公益團體等	緩起訴處分金及認罪協商金 提撥補助相關公益團體、犯 罪被害人保護機構經費。	-
2.對個人之捐助				-
4065 社會福利津貼及濟助				-
(1)3423601000				-
檢察業務				
[1]犯罪被害人補償金	01	經常性 犯罪被害人	補償因犯罪行為被害而死亡 者之遺屬、受重傷者及性侵 害犯罪行為之被害人。	-
4085 獎勵及慰問				-
(1)3423600100				-
一般行政				
[1]退休退職人員三節慰問金	01	經常性 退休退職人員	退休退職人員三節慰問金	-



方檢察署  
分析表  
110年度

單位：新臺幣千元

經 費		之 用 途		分 析
門		資 本 門		合 計
業 務 費	其 他	營 建 工 程	其 他	
3,894	3,058	-	-	6,952
3,894	-	-	-	3,894
3,894	-	-	-	3,894
3,894	-	-	-	3,894
3,894	-	-	-	3,894
-	3,058	-	-	3,058
-	3,016	-	-	3,016
-	3,016	-	-	3,016
-	3,016	-	-	3,016
-	42	-	-	42
-	42	-	-	42
-	42	-	-	42

職能 別分類	經濟性 分類	經 常			
		受僱人員報酬	商品及勞務購買支出	債務利息	土地租金支出
總 計		118,705	16,742	-	-
03 公共秩序與安全		118,705	16,742	-	-

方檢察署  
濟性綜合分類表  
110年度

單位：新臺幣千元

支 出				經常支出合計
對企業	經常 對家庭及民間 非營利機構	移 轉 對政府	對國外	
-	6,952	-	-	142,399
-	6,952	-	-	142,399

職能 別分類	經濟性 分類	資本			
		投資及增資			資
		對營業基金	對非營業特種基金	對民間企業	對企業
總計		-	-	-	-
03 公共秩序與安全		-	-	-	-

方檢察署  
濟性綜合分類表  
110年度

單位：新臺幣千元

支			出	
本	移	轉	土地購入	無形資產購入
對家庭及民間 非營利機構	對政府	對國外		
-	-	-	-	-
-	-	-	-	-

職能 別分類	經濟性 分類	資本			
		固定		資本	
		住宅	非住宅房屋	營建工程	運輸工具
總計		-	-	-	-
03 公共秩序與安全		-	-	-	-

方檢察署  
濟性綜合分類表  
110年度

單位：新臺幣千元

支			出		總計
形	成		資本支出合計		
資訊軟體	機器及其他設備	土地改良			
-	588	-	588		142,987
-	588	-	588		142,987

臺灣臺東地方檢察署

立法院審議中央政府總預算案所提決議、附帶決議及注意辦理事項辦理情形報告表

中華民國 109 年度

決 議	、 附 帶 決 議 及 注 意 事 項	辦 理 情 形
項 次	內 容	
第 一 項	<p>一、通案決議部分：</p> <p>單位預算部分</p> <p>109 年度總預算案針對各機關所屬通案刪減用途別項目決議如下：</p> <ol style="list-style-type: none"> <li>1. 減列大陸地區旅費 40%。</li> <li>2. 減列國外旅費及出國教育訓練費 5%。</li> <li>3. 減列委辦費 3%。</li> <li>4. 減列房屋建築養護費 4%。</li> <li>5. 減列車輛及辦公器具養護費 4%。</li> <li>6. 減列設施及機械設備養護費 4%。</li> <li>7. 減列軍事裝備及設施 4%。</li> <li>8. 減列政令宣導費 15%。</li> <li>9. 減列設備及投資 5%。</li> <li>10. 減列對國內團體之捐助及政府機關間之補助 4%。</li> <li>11. 減列對地方政府之補助 3%。</li> <li>12. 前述 1 至 8 項允許在業務費科目範圍內調整。</li> <li>13. 前述 10 至 11 項允許在獎補助費科目範圍內調整。</li> <li>14. 前述 1 至 11 項若有特殊困難無法依上開原則調整者，可提出其他可刪減項目，經主計總處審核同意後予以代替補足。</li> <li>15. 如總刪減數未達 246 億元（約 1.17%），需另予補足，並由主計總處優先自第 3 至 7 及 9 項刪減。</li> </ol> <p>109 年度中央政府總預算案針對各機關及所屬統刪項目如下：</p> <ol style="list-style-type: none"> <li>1. 大陸地區旅費：統刪 40%，其中國家發展委員會、警政署及所屬、役政署、移民署、空中勤務總隊、關務署及所屬、教育部、國民及學前教育署、體育署、國家圖書館、國家教育研究院、法務部、司法官學院、廉政署、矯正署及所屬、臺灣高等檢察署、調查局、工業局、標準檢驗局及所屬、交通部、中央氣象局、觀光局及所屬、原子能委員會、輻射偵測中心、放射性物料管理局、農業委員會、林務局、水土保持局、農業試驗所、農業藥物毒物試驗所、特有生物研究保育中心、種苗改良繁殖場、高雄區農業改良場、漁業署及所屬、動植物防疫檢疫局及所屬、農糧署及所屬、衛生福利部、新竹科學工業園區管理局、金融監督管理委員會、保險局、海洋委員會、國軍退除役官兵輔導委員會改以其他項目刪減替代，科目自行調整。</li> <li>2. 國外旅費及出國教育訓練費：除法律義務支出不刪外，其餘統刪 5%，其中國家安全會議、行政院、主計總處、人事行政總處、公務人力發展學院、國家發展委員會、檔案管理局、客家委員會及所屬、中央選舉委員會及所屬、公平交易委員會、公共工程委員會、立法院、司法院、法官學院、臺灣高等法院、考試院、考選部、銓敘部、國家文官學院及所屬、公務人員退休撫卹基金監理委員會、公務人員退休撫卹基金管理委員會、審計部、內政部、營建署及所屬、警政署及所屬、中央警察大學、消防署及所屬、役政署、移民署、建築研究所、空中勤務總隊、外交部、領事事務局、國防部、國防部所屬、國庫署、賦稅署、高雄國稅局、北區國稅局及所屬、南區國稅局及所屬、關務署及所屬、財政資訊中心、教育部、國民及學前教育署、體育署、青年發展署、國家圖書館、國立公共資訊圖書館、國家教育研究院、法務部、司法官學院、法醫研究所、廉政署、矯正署及所屬、臺灣高等檢察署、調查局、</li> </ol>	已遵照辦理。



臺灣臺東地方檢察署

立法院審議中央政府總預算案所提決議、附帶決議及注意辦理事項辦理情形報告表

中華民國 109 年度

決 議 項 次	、 附 帶 決 議 及 注 意 事 項 內 容	辦 理 情 形
	<p>工業局、標準檢驗局及所屬、水利署及所屬、中小企業處、加工出口區管理處及所屬、中央地質調查所、能源局、交通部、民用航空局、中央氣象局、觀光局及所屬、運輸研究所、公路總局及所屬、職業安全衛生署、勞動基金運用局、僑務委員會、原子能委員會、輻射偵測中心、放射性物料管理局、核能研究所、農業委員會、林務局、水土保持局、農業試驗所、林業試驗所、水產試驗所、畜產試驗所、家畜衛生試驗所、農業藥物毒物試驗所、特有生物研究保育中心、種苗改良繁殖場、苗栗區農業改良場、臺南區農業改良場、高雄區農業改良場、花蓮區農業改良場、漁業署及所屬、動植物防疫檢疫局及所屬、農業金融局、農糧署及所屬、毒物及化學物質局、環境檢驗所、環境保護人員訓練所、科技部、新竹科學工業園區管理局、南部科學工業園區管理局、金融監督管理委員會、保險局、檢查局、海洋委員會改以其他項目刪減替代，科目自行調整。</p> <p>3. 委辦費：除法律義務支出不刪外，其餘統刪 3%，其中國家安全會議、公共工程委員會、審計部、內政部、消防署及所屬、移民署、國防部、國防部所屬、國庫署、國家教育研究院、交通部、中央氣象局、觀光局及所屬、運輸研究所、公路總局及所屬、家畜衛生試驗所、臺南區農業改良場、花蓮區農業改良場、動植物防疫檢疫局及所屬、中部科學工業園區管理局改以其他項目刪減替代，科目自行調整。</p> <p>4. 軍事裝備及設施、房屋建築養護費、車輛及辦公器具養護費、設施及機械設備養護費：統刪 5%，其中行政院、主計總處、公務人力發展學院、國家發展委員會、檔案管理局、中央選舉委員會及所屬、公平交易委員會、司法院、智慧財產法院、銓敘部、公務人員退休撫卹基金監理委員會、審計部、審計部臺北市審計處、審計部新北市審計處、審計部桃園市審計處、審計部臺中市審計處、審計部臺南市審計處、審計部高雄市審計處、內政部、警政署及所屬、中央警察大學、消防署及所屬、空中勤務總隊、國防部、國防部所屬、國庫署、賦稅署、臺北國稅局、高雄國稅局、北區國稅局及所屬、中區國稅局及所屬、南區國稅局及所屬、關務署及所屬、國有財產署及所屬、財政資訊中心、教育部、國民及學前教育署、體育署、國家圖書館、國立公共資訊圖書館、國立教育廣播電臺、國家教育研究院、法務部、司法官學院、法醫研究所、廉政署、矯正署及所屬、行政執行署及所屬、最高檢察署、臺灣高等檢察署、臺灣高等檢察署臺中檢察分署、臺灣高等檢察署臺南檢察分署、臺灣高等檢察署高雄檢察分署、臺灣高等檢察署花蓮檢察分署、臺灣高等檢察署智慧財產檢察分署、臺灣臺北地方檢察署、臺灣士林地方檢察署、臺灣新北地方檢察署、臺灣桃園地方檢察署、臺灣新竹地方檢察署、臺灣苗栗地方檢察署、臺灣臺中地方檢察署、臺灣南投地方檢察署、臺灣彰化地方檢察署、臺灣雲林地方檢察署、臺灣嘉義地方檢察署、臺灣臺南地方檢察署、臺灣橋頭地方檢察署、臺灣高雄地方檢察署、臺灣屏東地方檢察署、臺灣臺東地方檢察署、臺灣花蓮地方檢察署、臺灣宜蘭地方檢察署、臺灣基隆地方檢察署、臺灣澎湖地方檢察署、福建高等檢察署金門檢察分署、福建金門地方檢察署、福建連江地方檢察署、調查局、中小企業處、加工出口區管理處及所屬、交通部、民用航空局、中央氣象局、觀光局及所屬、運輸研究所、公路總局及所屬、原子能委員會、放射性物料管理局、農業委員會、水土保持局、家畜衛生試驗所、農業藥物毒物試驗所、特有生物研究保育中心、臺南</p>	

臺灣臺東地方檢察署

立法院審議中央政府總預算案所提決議、附帶決議及注意辦理事項辦理情形報告表

中華民國 109 年度

決議、附帶決議及注意事項	內容	辦理情形
	<p>區農業改良場、漁業署及所屬、動植物防疫檢疫局及所屬、新竹科學工業園區管理局、中部科學工業園區管理局、銀行局、海洋委員會、海巡署及所屬改以其他項目刪減替代，科目自行調整。</p> <p>5. 政令宣導費：統刪 15%，其中主計總處、中央選舉委員會及所屬、促進轉型正義委員會、銓敘部、審計部、內政部、警政署及所屬、消防署及所屬、役政署、建築研究所、空中勤務總隊、國庫署、高雄國稅局、北區國稅局及所屬、中區國稅局及所屬、南區國稅局及所屬、關務署及所屬、國有財產署及所屬、財政資訊中心、國民及學前教育署、國立公共資訊圖書館、國立教育廣播電臺、交通部、中央氣象局、公路總局及所屬、原子能委員會、放射性物料管理局、林務局、水土保持局、漁業署及所屬、動植物防疫檢疫局及所屬、毒物及化學物質局、環境檢驗所、新竹科學工業園區管理局、海洋委員會改以其他項目刪減替代，科目自行調整。</p> <p>6. 設備及投資：除法律義務支出及資產作價投資不刪外，其餘統刪 6%，其中立法院、司法院、最高法院、最高行政法院、臺北高等行政法院、臺中高等行政法院、高雄高等行政法院、公務員懲戒委員會、法官學院、智慧財產法院、臺灣高等法院臺中分院、臺灣高等法院臺南分院、臺灣高等法院高雄分院、臺灣高等法院花蓮分院、臺灣士林地方法院、臺灣新北地方法院、臺灣新竹地方法院、臺灣苗栗地方法院、臺灣臺中地方法院、臺灣南投地方法院、臺灣彰化地方法院、臺灣雲林地方法院、臺灣嘉義地方法院、臺灣臺南地方法院、臺灣橋頭地方法院、臺灣高雄地方法院、臺灣屏東地方法院、臺灣臺東地方法院、臺灣花蓮地方法院、臺灣宜蘭地方法院、臺灣基隆地方法院、臺灣澎湖地方法院、臺灣高雄少年及家事法院、福建高等法院金門分院、福建金門地方法院、福建連江地方法院、審計部、審計部臺北市審計處、審計部新北市審計處、審計部桃園市審計處、審計部臺南市審計處、審計部高雄市審計處、消防署及所屬、役政署、建築研究所、外交及國際事務學院、財政部、國庫署、賦稅署、臺北國稅局、中區國稅局及所屬、國有財產署及所屬、財政資訊中心、國家圖書館、國立公共資訊圖書館、國立教育廣播電臺、國家教育研究院、法務部、司法官學院、法醫研究所、廉政署、矯正署及所屬、行政執行署及所屬、最高檢察署、臺灣高等檢察署、臺灣高等檢察署臺中檢察分署、臺灣高等檢察署臺南檢察分署、臺灣高等檢察署高雄檢察分署、臺灣高等檢察署花蓮檢察分署、臺灣高等檢察署智慧財產檢察分署、臺灣臺北地方檢察署、臺灣士林地方檢察署、臺灣新北地方檢察署、臺灣桃園地方檢察署、臺灣新竹地方檢察署、臺灣苗栗地方檢察署、臺灣臺中地方檢察署、臺灣南投地方檢察署、臺灣雲林地方檢察署、臺灣嘉義地方檢察署、臺灣臺南地方檢察署、臺灣橋頭地方檢察署、臺灣高雄地方檢察署、臺灣屏東地方檢察署、臺灣臺東地方檢察署、臺灣花蓮地方檢察署、臺灣宜蘭地方檢察署、臺灣基隆地方檢察署、臺灣澎湖地方檢察署、福建高等檢察署金門檢察分署、福建金門地方檢察署、福建連江地方檢察署、調查局、工業局、水利署及所屬、中央氣象局、觀光局及所屬、運輸研究所、公路總局及所屬、金融監督管理委員會、海洋委員會改以其他項目刪減替代，科目自行調整。</p> <p>7. 對國內團體之捐助與政府機關間之補助：除法律義務支出不刪外，其餘統刪 4%，其中司法院、內政部、警政署及所屬、消防署及所屬、法務部、臺灣臺北地方檢察署、臺灣士林地方檢察署、臺灣新北地方檢察署、臺灣桃園地方</p>	

臺灣臺東地方檢察署

立法院審議中央政府總預算案所提決議、附帶決議及注意辦理事項辦理情形報告表

中華民國 109 年度

決議、附帶決議及注意事項 項次	內容	辦理情形
	<p>檢察署、臺灣新竹地方檢察署、臺灣苗栗地方檢察署、臺灣臺中地方檢察署、臺灣南投地方檢察署、臺灣彰化地方檢察署、臺灣雲林地方檢察署、臺灣嘉義地方檢察署、臺灣臺南地方檢察署、臺灣橋頭地方檢察署、臺灣高雄地方檢察署、臺灣屏東地方檢察署、臺灣臺東地方檢察署、臺灣花蓮地方檢察署、臺灣宜蘭地方檢察署、臺灣基隆地方檢察署、臺灣澎湖地方檢察署、福建金門地方檢察署、福建連江地方檢察署、加工出口區管理處及所屬、交通部、公路總局及所屬、核能研究所、水土保持局、動植物防疫檢疫局及所屬、環境保護署、文化部、新竹科學工業園區管理局、中部科學工業園區管理局、海洋委員會改以其他項目刪減替代，科目自行調整。</p> <p>8. 對地方政府之補助：除法律義務支出及一般性補助款不刪外，其餘統刪 3%，其中役政署、臺灣苗栗地方檢察署、臺灣臺中地方檢察署、臺灣南投地方檢察署、臺灣彰化地方檢察署、臺灣雲林地方檢察署、臺灣嘉義地方檢察署、臺灣臺南地方檢察署、臺灣橋頭地方檢察署、臺灣高雄地方檢察署、臺灣屏東地方檢察署、臺灣花蓮地方檢察署、公路總局及所屬、漁業署及所屬、動植物防疫檢疫局及所屬改以其他項目刪減替代，科目自行調整。</p> <p>9. 健保保險補助：減列勞動部補助第一類被保險人及其眷屬保險費 5 億 6,722 萬 1,000 元、衛生福利部與社會及家庭署補助第一類被保險人及其眷屬保險費 1,875 萬 9,000 元，以及政府應負擔健保費法定下限差額 1 億 2,000 萬元。</p> <p>10. 衛生福利部食品藥物管理署「食品邊境查驗及國內外稽查管理」辦理嘉義永在食安大樓維運減列 1,000 萬元。</p> <p>11. 財政部國庫署「國債付息」減列 16 億元，科目自行調整。</p>	
第二項	<p>經查，現有各部會及各事業單位提供諸多獎補助經費予民間之法人機關，其中多數補助資料均已公開上網，然不同單位之補助內容卻無法進行交叉比對與搜尋，使原先公開資料之美意略顯打折，爰要求行政院應針對轄下各部會及各事業單位現有之補助計畫及經費核定發放情形進行串接，並於 110 年 12 月 31 日前建立一統合之資料平台，供民眾得以透過關鍵字查找不同法人、團體、機關等申請補（捐）助之情形。</p>	<p>配合行政院主計總處 109 年 6 月 29 日主綜督字第 1090600448 號函示辦理。</p>
第三項	<p>有鑑於網路訊息散布快速，行政院農業委員會從 105 年開始公開招標相關網路宣傳人才。根據行政院農業委員會破除假訊息標案指出，該標案明確揭露投放廣告及宣導素材的網路平台。此外，行政院農業委員會在相關網路平台會以行政院農業委員會小編名義實名發文，而且單一網路平台會由單一網路 ID 統一發文，爰要求各部會參採之。</p>	<p>未來如有類此業務規劃，將參採行政院農業委員會之作法。</p>
第四項	<p>我國無障礙運輸服務係分由交通部及衛生福利部負責，交通部透過地方政府補助運輸業者購置低地板公車及無障礙計程車，衛生福利部則透過公益彩券盈餘補助復康巴士。惟低地板公車尚有多數縣市政府比率仍未達五成，其中部分縣市政府甚至全無低地板公車，恐無法提供身心障礙者之基礎公共運輸服務。至於各縣市復康巴士數量有限，且搭乘費用較低（多為免費或為一般計程車費用之 1/3 等），常造成供不應求之情況，惟得標之經營者非交通專業團隊，時有產生經營績效欠佳之情形，或有資源未能有效運用之虞。因此要求行政院應強化整合多元無障礙運輸服務資源，並適時檢視提供高齡者及身心障礙者使用公共運輸服務相關措施及規範之適足性，俾有效達成「打造無礙的社會生活環境」之理念。</p>	<p>本署無此項決議應辦事項。</p>
第五項	<p>中央政府未受公共債務法債限規範之潛藏負債達 15 兆 3,000 億元，請行政院</p>	<p>本署無此項決議應辦事項。</p>

臺灣臺東地方檢察署

立法院審議中央政府總預算案所提決議、附帶決議及注意辦理事項辦理情形報告表

中華民國 109 年度

決議、附帶決議及注意事項	辦理情形									
<p>第六項 提出改善方案。 各項社會保險行政經費負擔之規範標準未盡一致，且各項保險行政經費之預算編列形式迥異，且未能於各保險財務個體如實反映辦理社會保險之行政成本，各保險人補助其他機關（團體）之行政事務費，並無一致之標準，請行政院提出改善方案。</p>	本署無此項決議應辦事項。									
<p>第七項 行政院宣示 110 年「派遣歸零」，改以公開遴選程序進用臨時人員或其他人力運用方式，期透過勞動關係單一化，使僱用及指揮監督權均回歸同一雇主，以直接照顧勞工權益。但觀之派遣歸零政策實施後，各機關逐步減少進用派遣人員，據統計，截至 108 年 9 月底止行政院所屬機關派遣勞工人數已減少 4,469 人，惟外界仍關心派遣歸零實際上可能會轉入承攬型態。簡言之，部分機關可能為規避超過派遣人數上限而將派遣契約包裝為承攬契約，原派遣工則轉為更無保障之勞務承攬，勞動權益反而更加惡化情事。爰此，建請行政院儘速研謀相關規範，以防堵「承攬為名，派遣為實」之弊端。</p>	本署無此項決議應辦事項。									
<p>第八項 機關尚有未進用之預算員額缺額，每年運用非典型人力卻仍持續攀升，員額實際需求與進用非典型人力辦理業務內容之間，請行政院提出檢討及改善方案。</p>	本署無此項決議應辦事項。									
<p>第九項 行政院為加速推動流域整體治理，以國土規劃、綜合治水、立體防洪及流域治理等方式進行水患防治工作，於 102 年 12 月核定中央政府流域綜合治理計畫，以特別預算方式分 3 期籌措經費 660 億元，計畫執行期間為 103 至 108 年度；另於 106 年 4 月核定中央政府前瞻基礎建設計畫，其中水環境建設—水與安全部分，辦理縣市管河川及區域排水整體改善計畫，計畫期程為 106 至 113 年度，計畫經費 827.85 億元；惟近年來仍因颱風、豪雨造成部分市縣淹水災情，據審計部 107 年度中央政府總決算審核報告指出，各地方政府辦理治水相關事項時遇到下列相關問題：1. 近年豪雨雨量屢逾 10 年重現期頻率，現行排水設計標準難以達成防洪目標淹水恐成常態。2. 治理工程及應急工程用地取得進度延宕。3. 滯洪設施仍屢遭民眾陳情抗議，影響工程進度。4. 部分地區之淹水潛勢圖未適時公開供地方政府使用。5. 河川上游崩塌地及土石流潛勢區之維護管理不足，導致下游河道土砂嚴重淤積等問題亟待解決；又各市縣政府 105 至 107 年度辦理中央政府流域綜合治理計畫、前瞻基礎建設計畫—水環境建設—水與安全之執行情形，有諸多共同性缺失如下表，為加強政府水患防治工作，提升治水成效，請經濟部及行政院主計總處等相關部會，就上述缺失問題，向立法院相關委員會提出追蹤考核之專案報告。 市縣政府 105 至 107 年度辦理中央政府流域綜合治理計畫、前瞻基礎建設計畫（水環境建設—水與安全）缺失情形表</p> <table border="1"> <thead> <tr> <th>面 向</th> <th>缺 失 事 項</th> <th>市 縣 別</th> </tr> </thead> <tbody> <tr> <td>預算執行</td> <td>部分市縣預算執行率偏低。</td> <td>桃園市、臺中市、臺南市、宜蘭縣、彰化縣、雲林縣、嘉義縣、嘉義市、屏東縣、花蓮縣等 10 市縣</td> </tr> <tr> <td>治理及應急工程執行</td> <td>部分市縣工程執行進度欠佳，或因用地取得延誤、管線及電桿遷移問</td> <td>新北市、臺南市、高雄市、新竹縣、苗栗縣、彰化縣、雲林縣、嘉義縣、嘉義市、</td> </tr> </tbody> </table>	面 向	缺 失 事 項	市 縣 別	預算執行	部分市縣預算執行率偏低。	桃園市、臺中市、臺南市、宜蘭縣、彰化縣、雲林縣、嘉義縣、嘉義市、屏東縣、花蓮縣等 10 市縣	治理及應急工程執行	部分市縣工程執行進度欠佳，或因用地取得延誤、管線及電桿遷移問	新北市、臺南市、高雄市、新竹縣、苗栗縣、彰化縣、雲林縣、嘉義縣、嘉義市、	本署無此項決議應辦事項。
面 向	缺 失 事 項	市 縣 別								
預算執行	部分市縣預算執行率偏低。	桃園市、臺中市、臺南市、宜蘭縣、彰化縣、雲林縣、嘉義縣、嘉義市、屏東縣、花蓮縣等 10 市縣								
治理及應急工程執行	部分市縣工程執行進度欠佳，或因用地取得延誤、管線及電桿遷移問	新北市、臺南市、高雄市、新竹縣、苗栗縣、彰化縣、雲林縣、嘉義縣、嘉義市、								

臺灣臺東地方檢察署

立法院審議中央政府總預算案所提決議、附帶決議及注意辦理事項辦理情形報告表

中華民國 109 年度

決議、附帶決議及注意事項			辦理情形
項次	內	容	
		題，影響工程執行進度，或跨河(區域排水)構造物改善工程未完成。	屏東縣、臺東縣等 11 市縣
	已興建完成之建造物維護管理	部分市縣對於已完工財產未確實登帳或移交管理單位，或未依限辦理水利建造物檢查，或迄未改善完成，或檢查未落實。	新北市、桃園市、臺南市、高雄市、基隆市、宜蘭縣、新竹縣、彰化縣、南投縣、嘉義縣、嘉義市、屏東縣、花蓮縣、臺東縣等 14 市縣
	防災社區建置及設備維護管理	部分市縣對於淹水災情頻繁之村里尚未建置防災社區，或部分社區未參與防災社區評鑑作業，或部分防災社區未運作，或維運、參與訓練情形欠佳，或未於汛期前完成社區防災演練，或水情資訊系統未即時更新，或維護管理情形欠佳，或抽水站及抽水機組維護管理未落實。	新北市、桃園市、臺中市、臺南市、高雄市、宜蘭縣、彰化縣、南投縣、雲林縣、嘉義縣、屏東縣、臺東縣等 12 市縣
	治理計畫及河川區域公告	部分市縣尚未辦理河川或區域排水治理計畫，及公告河川區域暨排水設施範圍、排水集水區域。	新北市、桃園市、臺中市、臺南市、高雄市、宜蘭縣、新竹縣、苗栗縣、彰化縣、嘉義縣、嘉義市、屏東縣、金門縣等 13 市縣
	自治法規制定	部分市縣尚未制定自治法規及排水審查相關作業規定。	新北市、高雄市、宜蘭縣、新竹縣、苗栗縣、南投縣、花蓮縣等 7 市縣
	工程規劃設計、履約及驗收結算	部分市縣未依委託服務契約檢討設計單位疏失責任，或未督促廠商詳實編列工程預算、辦理材料試驗，或依契約規定延長營造綜合保險期限；或未核實辦理估驗計價及竣工結算。	臺北市、新北市、桃園市、臺南市、高雄市、基隆市、宜蘭縣、新竹市、彰化縣、南投縣、雲林縣、嘉義縣、花蓮縣、臺東縣、金門縣等 15 市縣
資料來源：整理自各地方審計處室提供資料。			

臺灣臺東地方檢察署

立法院審議中央政府總預算案所提決議、附帶決議及注意辦理事項辦理情形報告表

中華民國 109 年度

決 議 項 次	、 附 帶 決 議 及 注 意 事 項 內 容	辦 理 情 形
第十項	<p>稅式支出是指政府為達成經濟或社會目標，利用免稅額、扣除額、稅額扣抵、免稅項目、稅負遞延或優惠稅率等租稅減免方式，補貼特定對象之措施。預算法、財政收支劃分法、納稅人權利保障法及財政紀律法，都有稅式支出評估的要求。行政院函請立法院審議之稅式支出法案，該稅式支出報告應併同送交立法院審議；立法委員提案之稅式支出法案，業務主管機關最遲應於立法院審查該法案時，提出稅式支出報告併同審查。</p>	<p>配合辦理。</p>
第十一項	<p>為利立法院監督各部會預算編列情形，有關行銷費、廣告費須詳細列明費用項目及金額，另其他科目經費不得流入。</p> <p><b>附屬單位預算涉及本署應辦部分</b></p> <p>無。</p>	<p>配合行政院所定及依照相關法令規定辦理。</p>